

COMUNE DI CASALGRANDE

Provincia di Reggio Emilia



- Polo Estrattivo n. 18 "SALVATERRA" -

CAVA "AREA NORD VIA REVERBERI 1"

(L.R. 17/91 e ss.mm.ii)

V.I.A. VALUTAZIONE DI IMPATTO AMBIENTALE STUDIO DI IMPATTO AMBIENTALE

(D.L.gs 152/06 e L.R. 4/2018 e ss.mm.ii)

OGGETTO:

RICHIESTA NULLA OSTA ARCHEOLOGICO

DATA:

14/02/2022

COMMITTENTE:



**EMILIANA
CONGLOMERATI**

Via A. Volta n. 5 - 42123 Reggio Emilia (RE)

Monti Marco
EMILIANA
CONGLOMERATI S.p.A.
Via A. Volta n. 5
42123 REGGIO EMILIA
C.F. - P.IVA 02503180354

PRATICA:

21-113

RELAZIONE:

0F

PROGETTO:

Ing. Simona Magnani

Via Canalina n. 1 - 41040 Polinago (MO)
Cell: 328/8156599 - Pec: simona.magnani@ingpec.eu
P.IVA: 03130830361 - CF: MGNSMN82M511462J



FILE: 21-113-VIA-Cartigli.dwg

COPIA CONFORME ALL'ORIGINALE FIRMATO DIGITALMENTE

RICHIESTA DI ASSENSO ARCHEOLOGICO

Al SUAP del Comune di
Casalgrande

per il successivo inoltro

-Al Soprintendente per i Beni
Archeologici dell'Emilia Romagna

Io sottoscritto MARCO MONTI

residente a SAN POLO D'ENZA in via CAMPO D'AVETTO, 6

in qualità di (proprietario/legale rappresentante/altro titolo legittimante...) PRESIDENTE

della ditta EMILIANA CONGLOMERATI S.P.A con sede a REGGIO EMILIA

in via A. VOLTA n. 5 in qualità di ESERCENTE DELL'ATTIVITA' ESTRATTIVA

del terreno sito a CASALGRANDE (RE)

in via REVERBERI n. identificato al foglio 9

mappali 153, 154, 700, 852 sub.

PREMESSO CHE:

-l'intervento che si intende realizzare riguarda la realizzazione di ATTIVITA' ESTRATTIVA

nella cava denominata VIA REVERBERI – AREA SUD 1 ricompresa POLO ESTRATTIVO 18
all'interno del "SALVATERRA"

-le opere di escavazione raggiungeranno la profondità massima di metri -18 m DA PIANO CAMPAGNA

CHIEDE il rilascio dell'ASSENSO ARCHEOLOGICO

Alla presente allega:

1. Ubicazione dell'area dell'intervento su base Catastale- Scala 1:2.000;
2. Ubicazione dell'area di intervento su CTR - Scala 1:10.000;
3. Relazione tecnica sintetica contenente l'indicazione delle profondità delle aree soggette ad escavazione.

Luogo e data

REGGIO EMILIA, 23/08/2021

Il soggetto richiedente

Monti Marco
EMILIANA
CONGLOMERATI S.p.A.
Via A. Volta n. 5
42123 REGGIO EMILIA
C.F. - P.IVA 02503180354

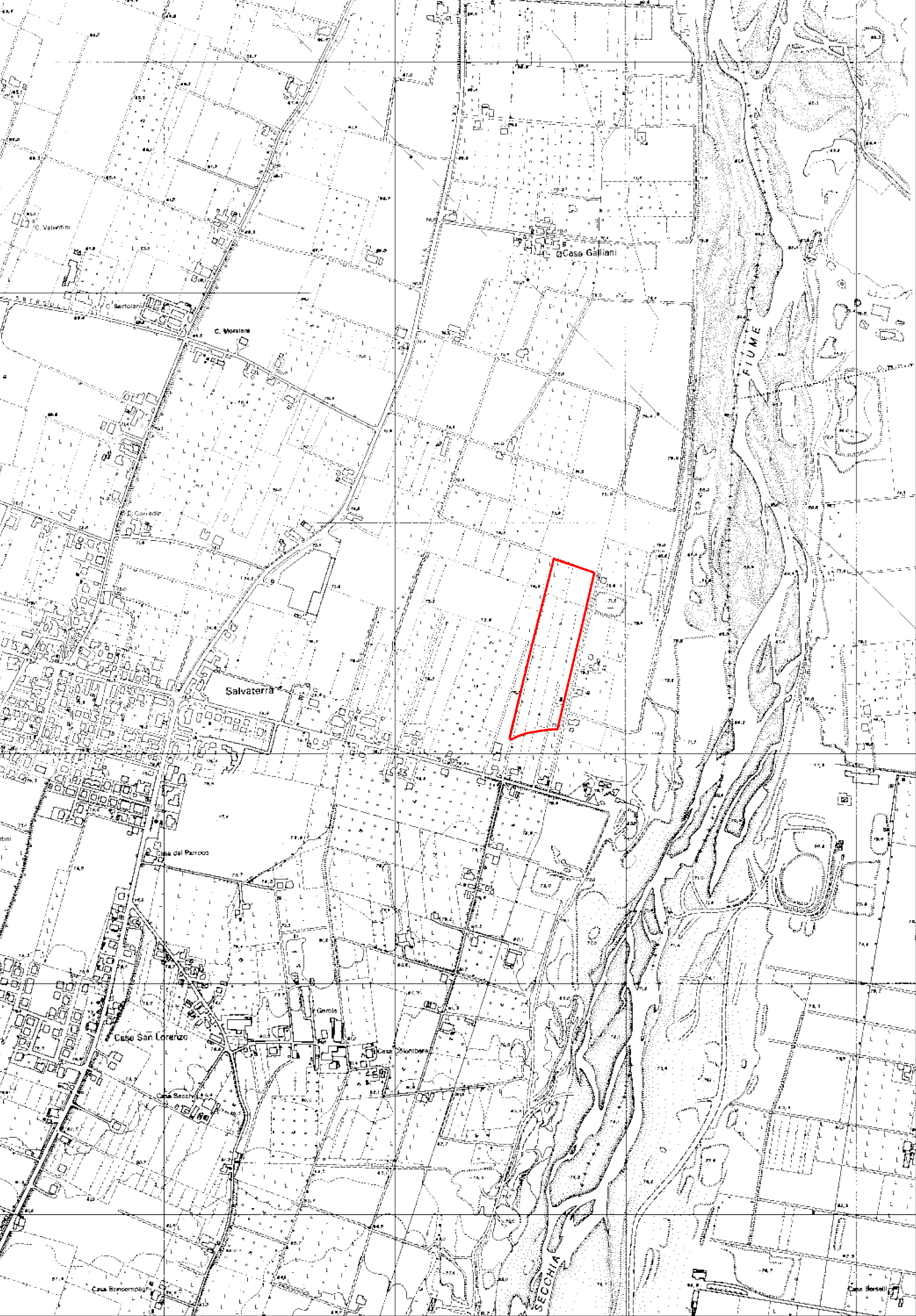

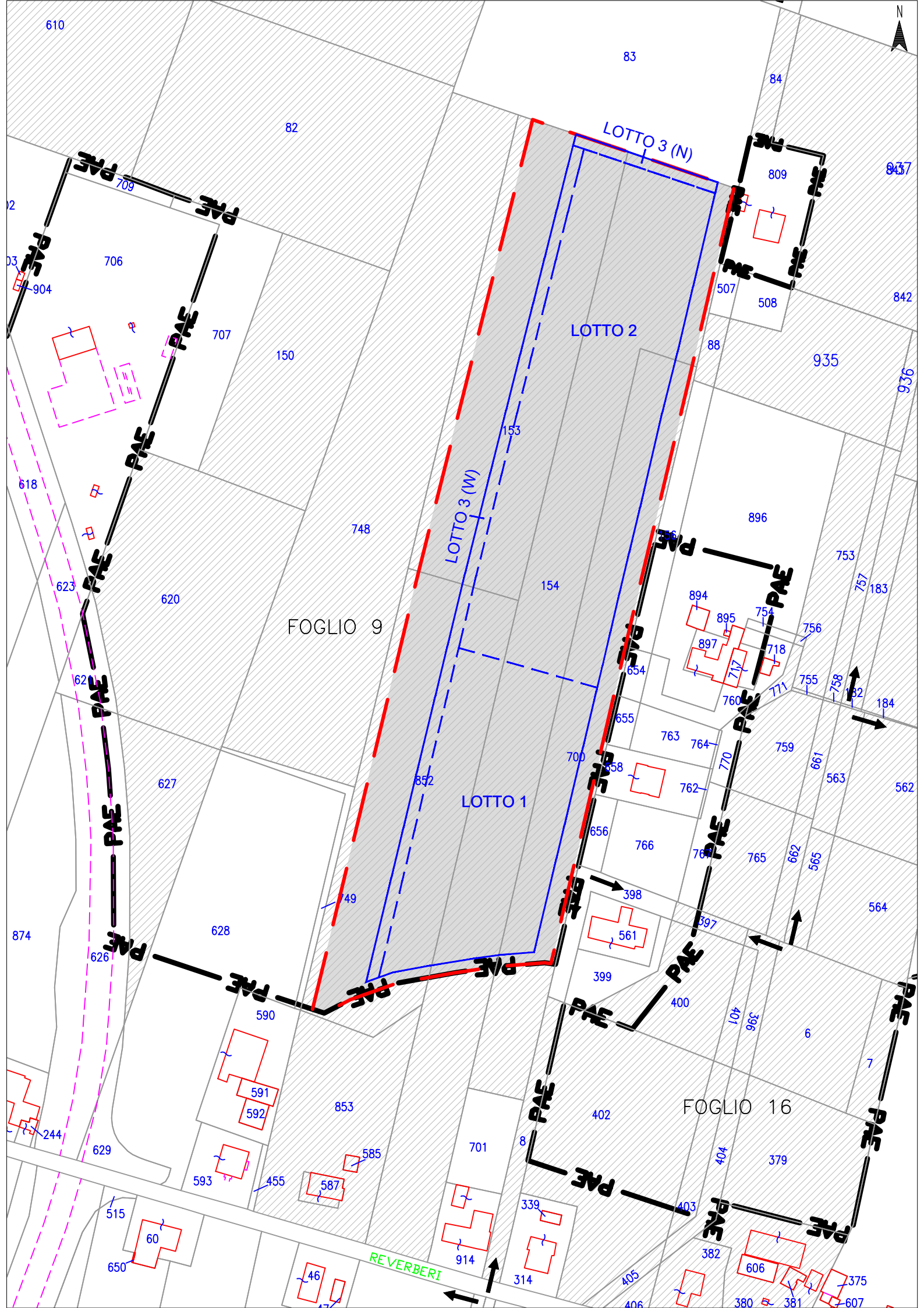

1 PREMESSA

Su incarico della ditta Emiliana Conglomerati S.p.a., si è proceduto alla stesura della presente "Richiesta di assenso archeologico" alla competente Soprintendenza per i Beni Archeologici, che costituisce parte integrante della documentazione di Studio di Impatto Ambientale (SIA) allegata alla domanda di Valutazione di Impatto Ambientale (VIA) di cui alla L.R. 4/2018 e ss.mm.ii. del Piano di Coltivazione e Sistemazione della cava denominata **"Via Reverberi – Area Sud 1"** di nuova realizzazione presso il Polo estrattivo n.18 (ora corrispondente al Settore Estrattivo 018 "Salvaterra" del Polo "Secchia – Casalgrande" di cui al PAE var 2021) in Casalgrande (RE).

Il PCS si sviluppa all'interno del perimetro del Polo Estrattivo n.18 ed è redatto tenendo in considerazione le norme e le prescrizioni contenute negli strumenti di settore quali PIAE della Provincia di Reggio Emilia, PAE del Comune di Casalgrande, e recepisce le indicazioni stabilite nel Piano di Coordinamento Attuativo (di seguito PCA) di iniziativa privata di attuazione delle previsioni estrattive del PAE, stipulato tra il Comune di Casalgrande e i Soggetti Privati interessati, in merito alle condizioni generali di esercizio dell'attività estrattiva e agli specifici criteri di attuazione degli interventi di scavo e recupero.

In considerazione della recente adozione (del. consiglio comunale n.93 del 29/12/2021) della "variante al PAE del Comune di Casalgrande in variante al PIAE della Provincia di Reggio Emilia e agli strumenti urbanistici comunali" e delle relative disposizioni di salvaguardia scattate ai sensi dell'art. 12 della L.R. 20/2000 e art. 27 della L.R. 24/2017, il progetto di Coltivazione e Sistemazione oggetto di autorizzazione estrattiva è stato elaborato recependo gli aspetti progettuali introdotti dalla variante citata che, per il sito in oggetto, sono intesi a disporre l'innalzamento del piano di recupero fino a quote non inferiori a -2 m da p.c.

2 UBICAZIONE

L'area interessata dalla cava "Area Nord Via Reverberi 1" di nuovo inserimento si posiziona in Comune di Casalgrande (RE) in località Salvaterra lungo Via Reverberi. Essa appartiene nello specifico al settore meridionale del Polo estrattivo 18 denominato "Salvaterra", posto circa 3.5 km a nord-est del capoluogo Casalgrande e circa a 650 m ad est del centro abitato di Salvaterra, in una zona di pianura in sinistra idrografica del Fiume Secchia (Figura 1). L'alveo del Fiume Secchia si sviluppa a oltre 250 m in direzione est dal sito, ponendosi in posizione esterna alle relative fasce di tutela.



Figura 1 - Inquadramento territoriale dell'area di Cava "Area Nord Via Reverberi 1" – Polo 18 (Google Earth 22/03/2011)

Dal punto di vista cartografico l'area è ricompresa nei seguenti elaborati:

- CTR, scala 1:25.000, tavola 201SO "Salvaterra" e tavola 219NO "Villalunga"
- CTR, scala 1:10.000, sezione 201140 "Salvaterra" e sezione 219020 "Villalunga"
- CTR, scala 1:5.000, elemento 201143 "Salvaterra" ed elemento 219024 "Cà Valentini"

L'area d'intervento ricade in piena proprietà della Ditta Emiliana Conglomerati S.p.A. ed è identificata al Catasto Terreni del Comune di Casalgrande (RE) al Foglio 9 in parte dei Mappali nn.

852, 153, 154, 700 per una superficie complessiva d'intervento pari a 35.605 m², di cui solamente 24.530 soggetta a scavo.

Si riporta di seguito un estratto della tav. DUB 09 del PAE in merito ai beni culturali-storici e archeologici locali al fine di inquadrare la zona.

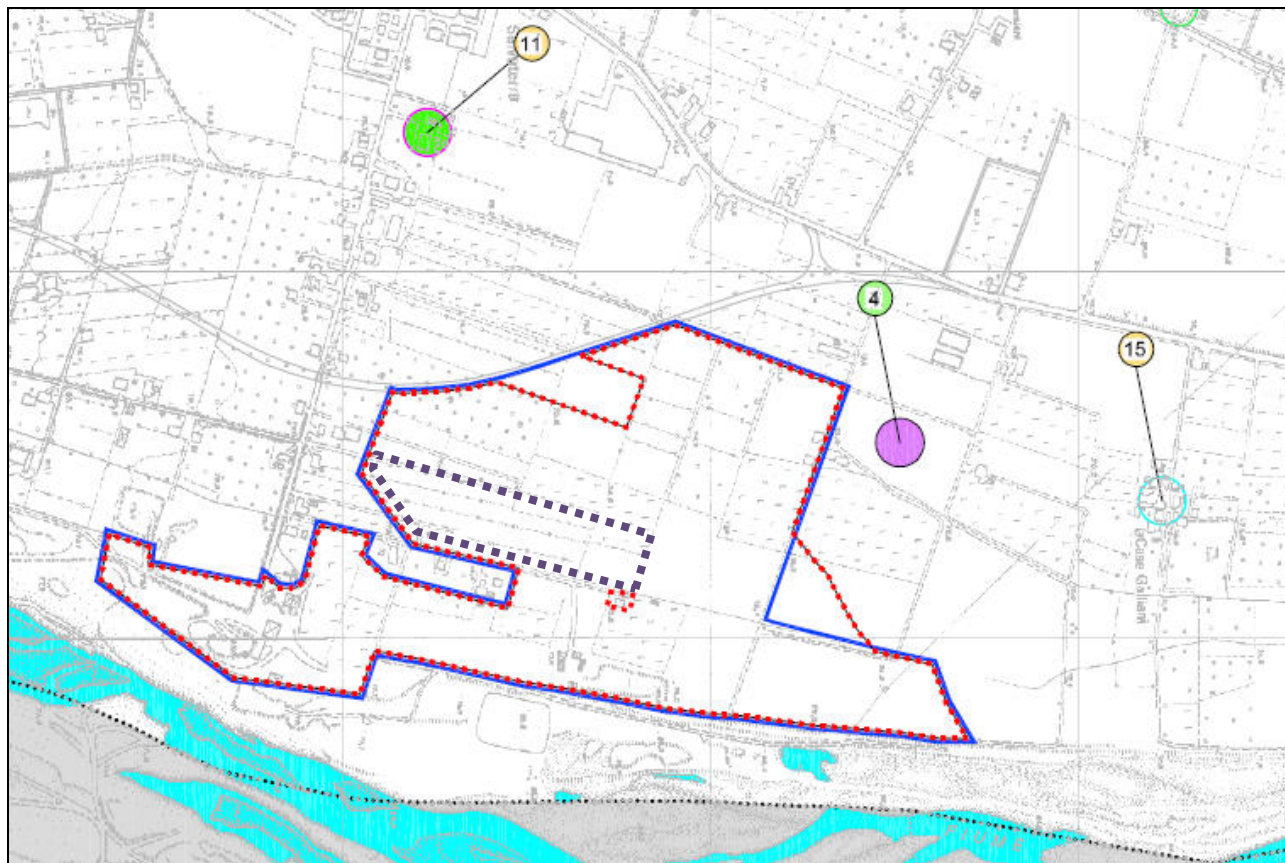

Beni culturali e storico -testimoniali

- centri storici minori
- nuclei rurali
- residenze signorili
- edifici rurali
- beni architettonici in ambito urbano
- parchi di impianto storico
- canale di Secchia (o canale di Reggio)

Beni archeologici

- Sito di rinvenimento (ubicazione certa)
- ◇ Sito di rinvenimento (ubicazione incerta)

Cronologia

- | | |
|---------------|------------------|
| ■ Paleolitico | ■ Età del Bronzo |
| ■ Mesolitico | ■ Età del ferro |
| ■ Neolitico | ■ Età romana |
| ■ Eneolitico | ■ Età Medievale |

- | | |
|--|-------------------------|
| 1- Villa Agazzotti | 14- C. Morsiani |
| 2- Casa Bertolani | 15- Case Gallani |
| 3- Bussetta | 16- Stallone |
| 4- Casino de' Buoi | 17- C. Carolina |
| 5- Casino Valentini | 18- Secchia |
| 6- Villa Ruini | 19- S. Antonio |
| 7- C. Trinelli | 20- Palazzo Lambertini |
| 8- C. Boccaina | 21- Mulino della Contea |
| 9- Casino Valentini | 22- Ca' del Cristo |
| 10- Casa Colombara | 23- C. Franco |
| 11- Villa Segnè | 24- C. Bergonza |
| 12- Edificio rurale, via del Canalazzo | |
| 13- C. Valentini | |

VILLALUNGA

- A - Chiesa Parrocchiale
- B - Edificio neogotico

SALVATERRA

- C - Castello
- D - Chiesa Parrocchiale di S. Salvatore

- | | |
|------------------------------|--|
| ① Salvaterra, S. Lorenzo | ④ Magreta, Cantone |
| ② Salvaterra, Podere Cerreto | ⑤ Cà del Cristo, Frantoio Corradini sud |
| ③ Salvaterra, via Sbergoli | ⑥ Cà del Cristo, Frantoio Corradini Nord |

 Perimetro zone P.I.A.E. destinate ad attività estrattive

 Perimetro Polo SE018

 Perimetro Polo SE019

 Perimetro Polo SE020

Il progetto prevede la realizzazione di una cava di ghiaia e sabbia in area vergine a piano campagna. (Fig.2). Verranno effettuati scavi su una superficie massima di circa 24.530 m² all'interno del quale si prevede uno strato di copertura di spessore ca. 1m di cappellaccio.

SEZIONE N. : 1 - MASSIMO SCAVO

Stato di fatto - Progetto

Q.RIF. 50.000

SCALA 1:500

QUOTE STATO DI FATTO	76.78	76.80	76.89	76.98	76.92	77.13	77.21	77.19	77.21	77.31	77.32	77.32	77.32	77.32	77.32	77.32
DIST.PARZ. STATO DI FATTO	8.70	3.22	10.16	16.53	13.06	6.85	7.33	6.18	14.97	4.51	9.96	9.03	2.34	2.86	3.03	
QUOTE PROGETTO MAX SCAVO					76.94	76.94				76.92		77.32				
DIST.PARZ. PROGETTO MAX SCAVO					18.00		32.45			18.00						

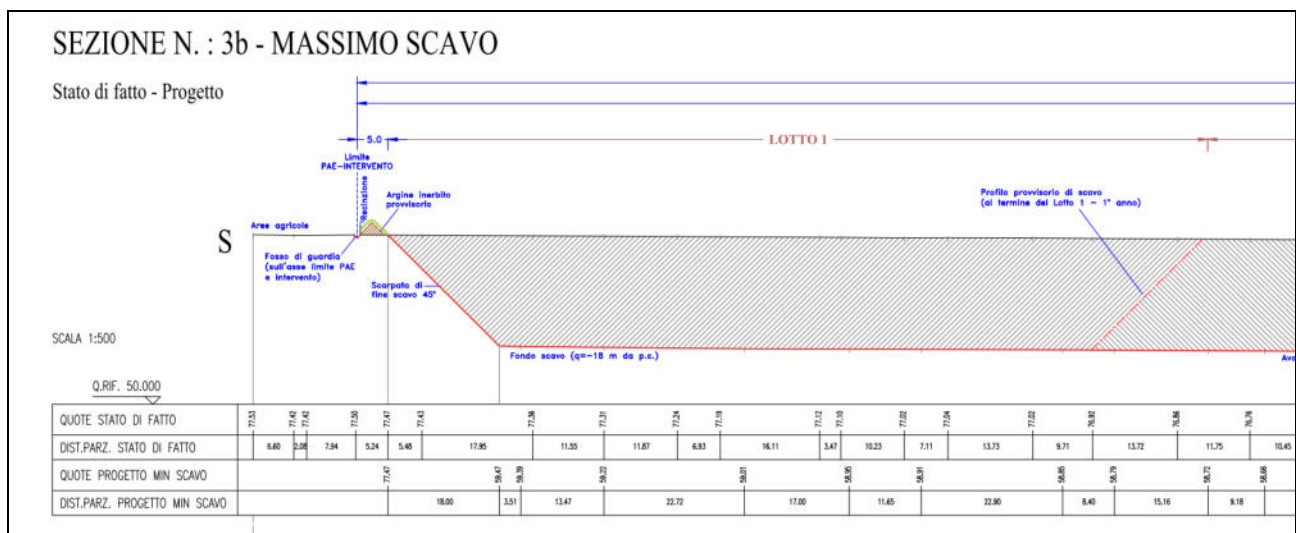

Non sono previste opere murarie in elevazione poiché l'attività estrattiva in oggetto non ne prevede la necessità.

 DOTT.
 SIMONA
 MAGNANI
 INGEGNERE
 CIVILE E AMBIENTALE
 Sezione A
 N. 2665
 ORDINE INGEGNERI PROVINCIA DI MODENA